

特集

金融部 Part 02
インターネットバンキングで
被害にあわないポイントを知ろう

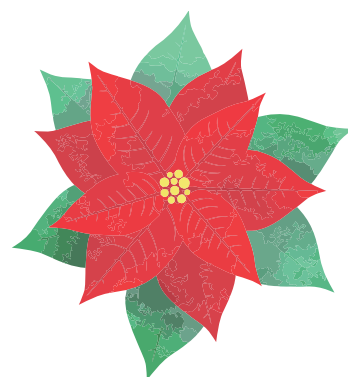
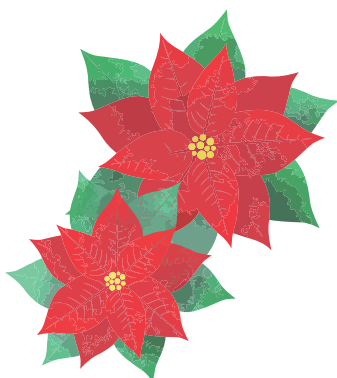

02-03 特集

04 NEWS&TOPICS

05 TAC通信

06 INFORMATION

07 JAてんどう 活動記録

08 かんたんレシピ



インターネットバンキングで被害にあわないポイントを知ろう



インターネットで振込・振替、残高照会などの手続きがいつでもどこにいても行えることから、多くの人が利用しているインターネットバンキング（以下、ネットバンク）しかし、使い慣れていないと不正送金などの不安を感じることも。犯罪の入口として注意しなければならぬのがフィッシングメールです。今回は、安全に安心してネットバンクを利用するための対策について、県警察本部生活安全部サイバー犯罪対策課とJAてんどう金融部の担当者に話を聞きました。

※フィッシングメールとは、実在するサービスや企業を装い、受信者をだまして偽のウェブサイトに誘導し、IDやパスワードなどの個人情報盗み出すメールのこと。

◆ 最近の詐欺の傾向や事案について教えてください。

八 鍬 金融機関に関係するサイバー事案で多いのは、ネットバンクに係る不正送金です。不正送金とはネットバンクサービスへのアクセスに必要なIDやパスワードを盗み取り、アカウントに紐付けられた口座から他人の口座へ送金される事犯です。その多くはフィッシングメールによる手口になります。実在する金融機関を騙るフィッシングメールに添付されたリンクURLからアクセスすると、偽のウェブサイトへ誘導されます。偽のウェブサイトに、公式のウェブサイトを通して精巧に作られているため、本物と判別がつかず、そのまま、偽のウェブサイトへIDやパスワードを入力することで情報が抜き取られます。フィッシングによる手口は、特徴として時間や場所制約がなく、一瞬にして被害が発生してしまうことがあげられます。ネットバンクは非常に便利なものなので、たくさんの方が利用していると思います。そのため、あらゆる世代が被害に遭う可能性があります。全国で公表している件数は令和7年上半期だけで2,593件。被害総額は約42億2,400万円に上っています。昨年の同時期と比較しても件数は865件、被害額は約17億8,400万円多くなっています。山形県でも同様に不正送金の発生は増加傾向となっています。

不正送金事犯は、フィッシングだけでなく、サポート詐欺の手口により被害に遭うケースも確認されています。パソコン画面に表示されたサポート番号に電話をかけると、言葉巧みにIDやパスワードを聞き取られ、

フィッシングと同じように不正送金の被害に遭ってしまいます。偽の警告画面が表示されたときは、決してサポート番号に電話をかけず、落ちていて画面を閉じるようにしてください。

※サポート詐欺とは、パソコンでインターネットを閲覧中に、突然、ウイルス感染したかのような嘘の画面を表示させたり、警告音が発生させるなどして、不安を煽り、画面に表示されたサポート窓口へ電話をかけさせ、サポート名目で金銭を騙し取ったり、遠隔操作ソフトをインストールさせたりする手口のこと。

◆ 組合員のみなさんに気をつけてほしいことは？

長瀬 不審なメールを受信した際は開かず削除し、開いたとしても記載されているURLには絶対にアクセスしないようお願いいたします。ネットバンクを利用されているお客様は定期的にログインし、見覚えのない取引はないか、こまめに口座の状況を確認してください。口座の暗証番号やログインID、パスワードの入力はご家族も含め代理人による操作は禁止されています。必ずご本人による管理・操作をお願いします。

寺崎 通帳の記帳やアプリでの残高確認を長期間行わなかったために、被害に気がつかないまま数日間渡って不正送金がされていたというケースがあります。また、ネットバンクを全く利用していない方でも、ネットバンク契約に必要な情報をフィッシングメール内のURLに入力してしまうことで犯人が勝手にネットバンクの契約を行い、不正送金されてしまったという被害も報告されています。

長瀬 いずれにしても、JAからIDやパスワードを求めるようなメールをパソコンやスマートフォンにお送りすることは絶対にあ

フィッシング報告件数及び不正送金被害額の推移(全国)

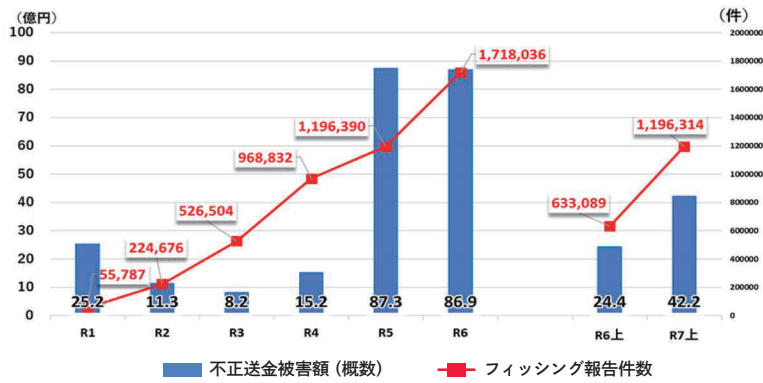

警察庁「令和7年上半期におけるサイバー空間をめぐる脅威の情勢等について」

インターネットバンキングに係る不正送金事犯(全国)

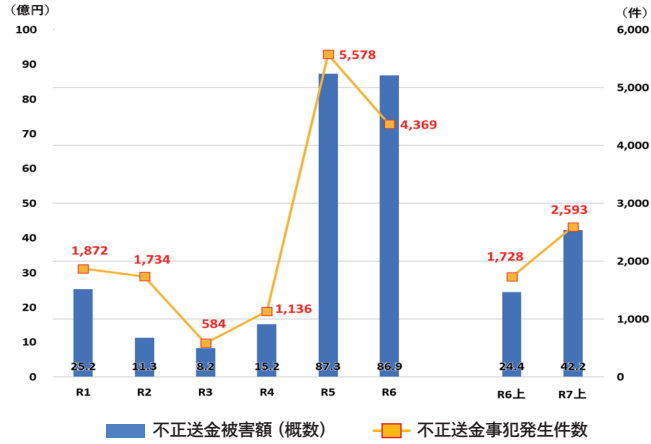

警察庁「令和7年上半期におけるサイバー空間をめぐる脅威の情勢等について」

りません。そうした点も詐欺かどうかを見極める判断材料になると思います。

ほかに、振込限度額を高額に設定しているため、高額な被害につながったという事案も確認されています。ご自身の振込限度額を確認し、必要に応じて限度額の変更をご検討ください。スマートフォンをお持ちの方でしたら、JAバンクアプリをダウンロードしていただくと口座の入出金明細の照会ができますので、ぜひご利用ください。

◆ 被害にあったかもしれないと不安になった場合は？

長瀬 万が一、偽のウェブサイトへ口座情報等を入力してしまった場合は、速やかに当JAやJAネットバンクヘルプデスクに連絡し、利用の停止を依頼してください。JAネットバンクヘルプデスクは休日や夜間でも24時間いつでも連絡が可能です。当JAホームページに緊急連絡先が記載されているのでそちらへご相談いただければと思います。営業時間内でしたら、迷わず当JA金融部の窓口までご連絡ください。

寺崎 窓口相談にいらした場合は、すぐにネットバンクの利用を停止し、引き落としがされないよう手続きを取り、ネットバンクの解除、暗証番号の変更をその場で行って

金融部 部長より

メッセージ



金融部 部長
石山 武彦

当組合では、お客様の大切な財産を巧妙化・複雑化する金融犯罪からお守りするため、金融犯罪対策を重要な経営課題と位置付けて取り組んでいます。

今回登場した事務制度担当職員は金融犯罪・マネーロンダリング対策の第一線のリーダーとして、金融部全体としての対策の定着化・高度化に向けて日々尽くしています。私たちはこれから皆様にも安心してご利用いただける金融機関を目指し、金融犯罪対策に一層力を入れてまいります。

！不正取引を防ぐためのポイント



ています。こうした確認はすべて封書で郵送しており、パソコンやスマートフォンにメールでお送りすることは絶対にありません。また、ネットバンクの新規契約や振込限度額を引き上げた際は、間違いなくご本人が操作されたものかどうかの確認のために担当者が電話をおかけしますのでご了承ください。その他の取り組みとして、ホームページやJAだより、店頭ATM傍に詐欺被害防止ポスターを掲示して注意喚起を行っています。

最後に、ネットバンクはとても便利で、これからの社会になくはならない利便性の高い金融サービスです。安心して上手にご活用いただければと思います。

(取材日／11月7日)

TACとは…「地域農業の担い手に向くJA 担当者」の愛称を単協・連合会が一体（チーム）となって地域農業をコーディネートするという意味を持つ「Team for Agricultural Coordination」の頭文字をとって「T・A・C」と決定。
キャッチコピーは【T】とことん【A】会って【C】コミュニケーション!!
※TACという言葉にさらになじんでもらうために提唱。

■ 雪害対策と農作業事故防止

冬本番!本格的に雪の降る季節となりました。果樹や雨よけ施設を雪害から守るため、雪害対策を実施しましょう。

また、園地や施設の除雪作業を行う際は、施設が倒壊する恐れがないか、作業する足元に危険はないか、落雪の恐れはないか、十分に安全確認を行い事故防止に努めましょう!

● 積雪時の対策

降雪が続いた場合や大雪の際には、できるだけ速やかに樹や施設の雪下ろしを行いましょう。樹では太い枝や分岐部、ハウスや雨よけ施設では雨樋やパイプの交差部の積雪に注意しましょう。

雪の**沈降力***が最大になる時期は、最大積雪深の約1/3になった頃とされており、枝折れを防ぐため、埋もれた枝は、雪の沈降が始まる前に枝を掘り上げましょう。枝の掘り上げが困難な場合は、枝の周りに溝をつくるように雪を掘り（溝掘り）、雪の沈降力を弱めましょう。枝下の雪を踏み込むと、沈降力がある程度弱める効果があります。（図1）

* 雪が解けて沈み込む際に、その内部に埋まっている物体などに加わる力のこと。

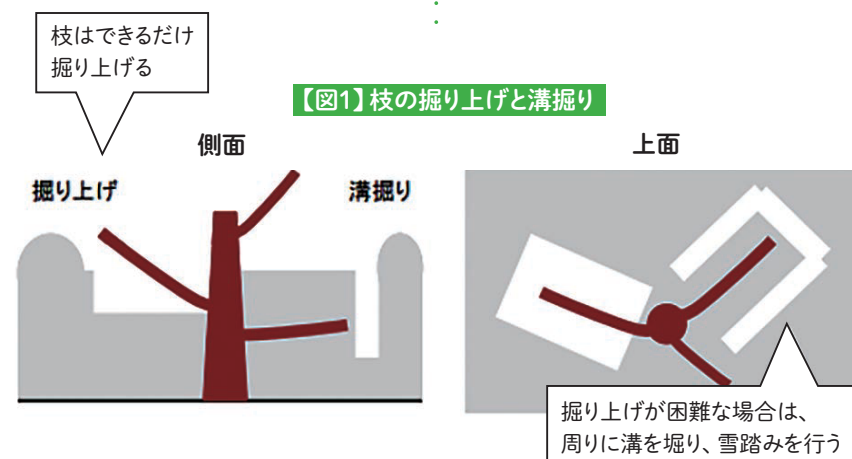

● 事後対策（果樹）

いずれの樹種でも、枝折れの被害が大きい程、生育期の樹勢が強くなりすぎる傾向があります。樹勢が強くなると、果実は大きくなる半面、生理落果や核割れの発生、地色の抜けや着色の遅れ、糖度の低下を招く恐れがあります。少しでも果実品質を上げ、収量を確保するために、枝折れは可能な限り修復しましょう。

主枝などの大枝が裂けた場合は、できるだけ引き上げ、ボルトやカスガイなどで固定し、修復しましょう。固定した後は、再び枝が折れないよう支柱やワイヤー、ロープなどで補強しましょう。引き上げ・修復が困難な枝は切り落とし、切り口に癒合剤を塗布しましょう。

なお、大枝を切った樹では、反発により樹勢が強くなりやすいので、剪定作業で枝の量を多めに残すなど配慮しましょう。

樹が倒伏した場合でも、生産可能な場合が多いので、立て直して利用しましょう。根の損傷が大きい場合は、樹勢を維持、回復させるため、強めの剪定で枝の量を減らしましょう。

● 事後対策（施設）

修復可能なパイプハウスは、資材を交換するなどして修復しましょう。修復が難しい場合は、資材を撤去しましょう。撤去作業に当たっては、変形したパイプの跳ね返りなどで怪我しないように十分注意しましょう。

冬期農作業事故防止のポイント

●雨よけ施設や作業小屋の雪下ろしを行う場合は、滑りにくい長靴、ヘルメットや命綱を着用する。

●除雪機は、周囲の障害物や人の位置を十分確認したうえで慎重に操作し、雪が詰まるなどのトラブルが発生した場合は、必ずエンジンを止めてから対処する。

●脚立はチェーンをかけて使用し、最上段には登らない。

●作業はなるべく複数人でを行い、互いに安全を確認しあう。



JAてんどうとJA共済連山形は10月29日、天童市役所にて交通事故対策事業の一環として交通安全、交通事故防止を目的に、道路反射鏡を天童市に寄贈しました。寄贈式には大石貞義組合長・新関茂天童市長など関係者を含め8人が出席。新関市長へ目録と道路反射鏡のレブリカを手渡ししました。

大石組合長は「JAてんどうは総合事業



10月29日 事故防止のために 令和7年度道路反射鏡寄贈式

として多くのことに取り組んでいる。共済事業に関しても多くの組合員から利用いただいている。交通事故の撲滅のため、各地区からの要望も多いという事で、有効に活用してもらいたい」と挨拶しました。

新関市長は「今年は天童市内の事故が増加傾向にある。寄贈いただいた道路反射鏡を有効利用し、市内の事故が減るよう努めていきたい」と謝辞を述べました。

この道路反射鏡の寄贈は1973年から行われており今年で52回目。今年も5基寄贈したことで合計338基となりました。現在市内には1,119基設置されており、寄贈された道路反射鏡は地域の要望や老朽箇所の代替として利用されます。

11月2日 カいっぱい駆け抜ける! 天童ラ・フランスマラソン 2025

天童市が主催し、JAてんどう、天童市陸上競技協会などが共催している「天童ラ・フランスマラソン2025」が11月2日、天童市にある県総合運動公園にて開催されました。

県内をはじめ全国各地から5,000人を超えるランナー



がエントリー。競技はハーフマラソンの部、フルランの部（5km）、スマイルランの部（3km）が行われ、大会アドバイザーにプロランニングコーチの金哲彦さん、大会ゲストとしてタレントの中村優さん、YouTubeのたむじょーさん、モデルの星南せなさんを招待。新関茂天童市長もランナーと一緒に紅葉で色付き始めたコースを力いっぱい駆け抜けました。

当日は西洋梨「ラ・フランス」食べ放題や芋煮の振る舞い、シャインマスカットや山形の漬物「おみづけ」や将棋の駒の形をした「王将焼」などの提供も行われました。

参加者や応援にきていた家族から「ラ・フランスすごく美味し」といった感想が聞かれ、秋の味覚を楽しみました。



11月4日 天童産ラ・フランスを全国に ラ・フランストップセールス

JAてんどうと天童市は11月4日、大阪市福島区にある大果大阪青果にて令和7年度ラ・フランスのトップセールスを



このトップセールスは、早朝のセリに合わせ市場内で大石組合長や新関市長がセールスを行い、大阪を皮切りに全国に向けて天童市産の日本一のラ・フランスを大々的にアピールするものです。

大石組合長は「今年のラ・フランスは高温少雨の影響で果実の肥大が停滞し、全体的にこぶりなものととなり、生産者は大変苦労したと思う。しかし、その苦労した分糖度も高く、香り高いラ・フランスが出来ました。このおいしいラ・フランスを関西の消費者に食べていただくためにも、市場関係者の方々のご協力をお願いします。」と挨拶しました。



JAてんどう 活動記録

JAてんどうの様々な活動の様子を紹介します！



山口支所
山口地区年金友の会
グラウンドゴルフ大会

青空の下、はつらつプレーしました！



女性部
研修旅行

宮城県の産直施設を3か所見学しました。

毎年恒例の芋煮会。
今年は24人が参加しました。



中央支所
津山地区年金友の会
グラウンドゴルフ大会

目指せ！ホールインワン！



農協青年部
農業まつり

りんごを丸ごと使用した生しぼりジュースを無料提供！
終始行列が絶えませんでした。



成生支所
水神祭

五穀豊穰を祈願しました。



りんご「ふじ」品評会
果樹部会青年部

今年も素晴らしい「ふじ」が
多数出品されました。



山口支所
北久野本年年金友の会
芋煮会



南部支所
高嶺地区年金友の会
研修旅行

瀬見温泉観松館へ。
15人が参加しました。



今月の表紙
渡邊風真くん「3歳」

父・健太さん、母・あやかさん、兄・春真くん、拓真くんの5人家族です。
おいしいものが大好きで元気いっぱいな風真くん。お家ではお兄ちゃんとも仲良しです。好奇心旺盛な風真くんは、撮影でもノリノリでポーズをきめてくれました！

表紙モデル募集

元気なお子さまを募集しています！

- 撮影可能な3〜6歳くらいの元気なお子さまを募集しています。
- 掲載された方には、L版&A4判プリント（額入り）を各2枚プレゼントいたします。

※順番待ちになっておりますので、少々お時間をいただく場合がございます。

※掲載月（撮影時期）はこちらで決定いたします。予めご了承ください。

Information

01 ふれあい営農センターからのお知らせ

年末大売出し

12月19日（金）～21日（日）

年末年始休業

12月30日（火）～1月3日（土）

営業時間

11月-3月 8:30-17:00

4月-10月 8:00-18:00

お問合せ

ふれあい営農センター／TEL.023-653-5127

02 年末年始 各支所のATM稼働について

年末年始休業

12月30日（火）～1月4日（日）

※本所ATMについては休まず稼働いたします。

本所ATM営業時間 9:00-21:00

組合員・利用者のみみなさまには、
お手数おかけしますがよろしくお願いします。

お問合せ

金融部／TEL.023-653-5110

03 葬祭センターからのお知らせ

もしもの時に安心な「やすらぎ倶楽部」に入会しませんか？

やすらぎ倶楽部会員募集

組合員以外のご利用・ご入会も可能です

ご入会時に 入会金5,000円

月々の掛金は 一切不要です

やすらぎ倶楽部 会員価格 割引 特典 サービスがあり安心です

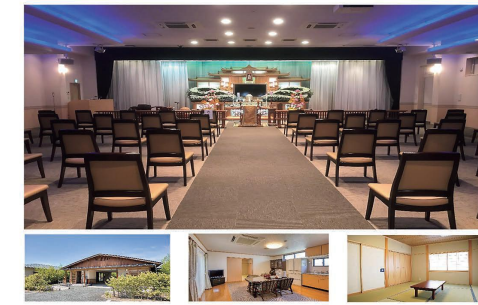

もしもの時に慌てない様に…
事前相談を受付しております お気軽にお問合せ下さい

ご入会の申し込みは やすらぎ天童ホール または JAてんどう 各支所まで

株式会社 ジェイエイトんどうフーズ
やすらぎ天童ホール

お問合せ

やすらぎ天童ホール／TEL.023-653-1059
（365日24時間電話受付・ご遺体搬送）

04 金融部からのお知らせ

期間 2025年11月17日(月)～2025年12月30日(火)

1年もの
年0.4%
(税引き後:0.318%)

取扱商品	スーパー定期貯金
対象	個人のお客さま
預入金額	10万円以上の新規お預入 増額お預入の場合は30万円以上 (限度額なし)
預入期間	1年
募集金額	5億円 (但し募集金額に達した場合は、期 間内でも終了させていただきます)

- 新設のお預入に限りです。
- 店頭窓口でのお預入のみ対象となります。
- 自動継続でご利用いただいた場合、適用利率は初回満期日まで適用され、それ以降は自動継続時における店頭表示利率の適用となります。
- 中途解約される場合は、JA所定の中途解約利率が適用されます。
- 金利に対する税金は、20.315%（国税 15.315%、地方税 5%）の分離課税となります。
- 金利優遇の変更などにより、適用金利の取扱いを中止、または変更する場合があります。
- 本商品は貯蓄保険制度の対象商品です。
- 商品の詳しい内容については、店頭またはホームページの商品概要説明書をご覧ください。 <https://www.jatendo.or.jp/>

皆様のご来店を
お待ちしております！

JAに相談
してどうぞ

JAてんどう 本所 金融部 TEL.023-653-5110 ©よりそう

お問合せ

金融部／TEL.023-653-5110



Vol.25 /

豆腐と豆苗のサンラータン風スープ

材料 / 2人分

きぬごし豆腐…1/2丁 / 豆苗…50g / 卵…1個 / 片栗粉…小さじ1
 エコープ ほめられ黒酢…大さじ2 / 塩、砂糖、ラー油、黒こしょう…適量
 ★A 鶏がらスープの素(顆粒) …小さじ2 / 水…2カップ / しょうゆ…小さじ1

つくりかた

- ① きぬごし豆腐をさいの目に切り、豆苗は3cmほどに切る。
卵を溶きほぐし、片栗粉は水大さじ1(分量外)でといておく。
- ② 小鍋に★Aを入れて中火にかけ、煮立ったら豆腐と豆苗を加えて再度煮立つまで煮る。
水溶き片栗粉をもう一度混ぜ合わせてから回し入れ、とろみがつくまで煮る。
- ③ 溶き卵を回し入れる。卵がふわっと浮いてきたら火を止め、
エコープ ほめられ黒酢を加えて混ぜ合わせ、塩、砂糖で味を整える。
- ④ 器に盛り付けて、お好みでラー油と黒こしょうをふる。



長井千枝子さん 山口静子さん 結城千加子さん

JAてんどう女性部 津山支部



理事会だより 11月

定例理事会提出議案

- ◎ 令和7年10月末日現在事業実績検討並びに
営農指導事業報告について
- ◎ 上半期ディスクロージャー誌の開示について
- ◎ 旧田麦野出張所の寄付について
- ◎ ライスプラント外トイレの建替工事について
- ◎ 仮決算監事監査 監事意見書に対する回答書
- ◎ 年末手当支給について

経営報告(令和7年10月末現在)

貯金額	61,649,708千円
預金額	38,846,938千円
貸付額	14,659,936千円
購買品供給高	1,369,291千円
販売品販売高	1,666,594千円
(株)ジェイエイトんどうフーズ売上高	23,268,509千円
(株)くみあい燃料センター売上高	1,050,970千円
(株)天童青果市場売上高	2,141,123千円